

(19) 日本国特許庁(JP)

(12) 特 許 公 報(B2)

(11) 特許番号

特許第4560235号  
(P4560235)

(45) 発行日 平成22年10月13日 (2010. 10. 13)

(24) 登録日 平成22年7月30日 (2010. 7. 30)

(51) Int. Cl.	F I
<b>G 1 2 B 5/00 (2006. 01)</b>	G 1 2 B 5/00 T
<b>B 2 3 Q 1/48 (2006. 01)</b>	B 2 3 Q 1/48 Z
<b>H O 1 L 21/68 (2006. 01)</b>	H O 1 L 21/68 K

請求項の数 1 (全 10 頁)

(21) 出願番号	特願2001-145919 (P2001-145919)	(73) 特許権者	000229335
(22) 出願日	平成13年5月16日 (2001. 5. 16)		日本トムソン株式会社
(65) 公開番号	特開2002-341076 (P2002-341076A)		東京都港区高輪2丁目19番19号
(43) 公開日	平成14年11月27日 (2002. 11. 27)	(74) 代理人	100092347
審査請求日	平成17年8月30日 (2005. 8. 30)		弁理士 尾仲 一宗
		(72) 発明者	加藤 雅孝
			岐阜県美濃市極楽寺916番地 日本トムソン株式会社内
		審査官	榮永 雅夫

最終頁に続く

(54) 【発明の名称】 角度調整テーブル装置

(57) 【特許請求の範囲】

【請求項1】

矩形厚板状のベッド，前記ベッドに第1軸受であるクロスローラベリングを介して回転支持された円形でなるテーブル，前記テーブルの外周部の一部から突出して設けられた板状のアーム，及び前記アームを介して前記テーブルを微小角度回転駆動させる前記ベッドの一辺の側面に配設された駆動装置を有し，

前記駆動装置は，前記ベッドの前記側面に固定されたモータブラケットに設けられたモータ，前記モータの回転軸に一端部が連結され前記ベッドの前記側面の長手方向に沿って延び他端部が前記モータブラケットに対向して前記ベッドの前記側面に固着されたエンドブラケットに第3軸受を介して回転自在に支持されたボールねじ軸，前記ボールねじ軸に螺合し且つ前記ボールねじ軸の回転に伴って前記ボールねじ軸に沿って移動するボールねじ用ナット，前記モータブラケットと前記エンドブラケットとの間で前記ベッドの前記側面に前記長手方向に沿って固着された一つの第1軌道レールと前記第1軌道レールに沿って転動体のボールを介して移動自在な一つの第1スライダとから成る第1直動案内ユニット，前記第1スライダに固着され且つ前記ボールねじ用ナットが固着された移動台，及び前記モータの回転駆動による前記移動台の直線移動を前記アームの角度回転移動に伝達可能に前記移動台と前記アームとを連結する連結装置から成り，

前記連結装置は，前記移動台に配設された第2軸受である複数のアンギュラコンタクト軸受を介して回転可能に支持された回転軸で構成される回転台，及び前記アームの下方にあって前記回転台と前記アームとを直線移動自在に連結する第2直動案内ユニットから成

10

20

り、

前記第2直動案内ユニットは、前記回転台の上面に前記テーブルの回転中心方向に延びて固定された一つの第2軌道レールと、前記第2軌道レールに沿って転動体のボールを介して移動自在であり且つ前記アームの下面に固定された一つの第2スライダとから成って、構成されている角度調整テーブル装置。

【発明の詳細な説明】

【0001】

【発明の属する技術分野】

この発明は、各種ロボット、半導体製造装置、精密機械、工作機械等の各種機械装置に適用され、テーブル上に搭載されたワーク等の物体を微小な角度で回転位置決めすることができる角度調整テーブル装置に関する。

10

【0002】

【従来の技術】

従来、直動案内ユニットとして、図7に示されているものが知られている。該直動転がり案内ユニット40は、軌道レール41と、軌道レール41に跨架した状態で載置されたスライダ42とから成る。軌道レール41の長手方向両側面には軌道溝49が形成されており、スライダ42は、軌道溝49を転走する転動体46を介して軌道レール41上を摺動自在である。軌道レール41の長手方向上面に開口するように軌道レール41に隔置して形成された取付け孔にボルトを挿通し、該ボルトをベッド、機台、加工台等の取付けベースに形成されたねじ穴に螺入することによって軌道レール41が取付ベースに固定されている。スライダ42は、軌道レール41に対して相対移動可能なケーシング43、及びケーシング43の両端にそれぞれ取り付けられたエンドキャップ44を有している。ケーシング43の上部には、他の機器、機械部品、チャック、把持装置等を取り付けるための取付穴が形成されている。

20

【0003】

ケーシング43及びエンドキャップ44の各下面には、ケーシング43及びエンドキャップ44とが軌道レール41に跨がって移動するように凹部が形成されている。凹部には、軌道レール41の各軌道溝49と対向した位置に、それぞれ軌道溝50が形成されている。ケーシング43に組み込まれているボール等の転動体46が、対向する軌道溝49、50で構成される負荷軌道路を転走する。また、ケーシング43から転動体46が脱落するのを防止するために、保持バンド47が多数の転動体46を囲むようにケーシング43に取り付けられている。エンドキャップ44には、軌道レール41の長手方向両側面に対応して、軌道レール41の軌道溝49から転動体46をすくう爪、及び転動体46の循環のために転動体46を方向転換させる方向転換路が形成されている。

30

【0004】

また、エンドキャップ44には、軌道レール41とスライダ42の長手方向両端部との間のシールを達成するエンドシール45が取り付けられている。エンドキャップ44は、複数の取付孔に貫通させた取付けねじ等によりケーシング43の両端面に取り付けられる。直動転がり案内ユニットでは、軌道溝49、50で構成される負荷軌道路、エンドキャップ44内に形成された方向転換路、及びケーシング43の内部に軌道溝50と平行して形成されたリターン孔51は、転動体46のための無限循環路を構成している。転動体46が軌道路において負荷された状態であっても、多数の転動体46が軌道溝49、50にころがり接触して転動することにより、スライダ42は、軌道レール41に対してスムーズに相対移動することができる。直動案内ユニットでは、転走路を潤滑する潤滑剤として、一般的には、グリース又は潤滑油が使用され、グリースは、グリースニップル48を通じて転動体46の転走路に供給される。

40

【0005】

また、図8に示すような回転テーブル装置が知られている。該回転テーブル装置は、モータ60に直結したダイレクトドライブ方式のサーボアクチュエータであり、バックラッシュやロスモーションのない高速で高精度な回転方向の位置決めが可能に構成されている

50

。テーブル52を回転駆動して位置決めするサーボアクチュエータは、モータ60、光学式エンコーダ59及び回転用軸受55から構成されている。モータ60は、テーブル52に取り付けられたロータ54とハウジング61に取り付けられたステータ53から構成されている。回転テーブル装置では、テーブル52は、ハウジング61に内輪56、外輪57及び転動体である円筒状のローラ58から成る回転用軸受55を介して回転自在に配置されている。回転用軸受55は、ローラ58が交互に軸心を交差させて円周方向に配列されている構造を有し、一つであらゆる方向の荷重を負荷することができるクロスローラベアリングで構成されている。

#### 【0006】

また、特開2000-238232号公報には、ワーク搭載用テーブルの軸調整機構が開示されている。該軸調整機構は、ナットから起立する突出駒をテーブルから張り出すブラケットアームに配設されたカムフォロアで両側から挟み込んだものであり、駆動モータにより回動するボールネジと該ボールネジの回動により軸線に沿って移動する螺合ナットと該螺合ナットより起立する突出駒とを備える直動ユニットを、ワーク載置用テーブルの側部に配設し、突出駒を両側から挟み込み支持するローラ状のカムフォロアをワーク載置用テーブルより張り出すブラケットアームで回動自在に支持する軸受を装備している。上記軸調整機構は、直動ユニットの作動によって、ボールネジの軸線に沿って移動する突出駒でカムフォロアを従動し、ブラケットアームを介してワーク載置用テーブル方向に回転調整可能に組み立てたものである。

#### 【0007】

また、実開平4-133540号公報には、移動テーブルが開示されている。該移動テーブルは、ベースとステージとの間にスラスト軸受を介装し、各駆動装置によってステージを駆動することによって平面上を自在に位置決めするものであり、ベース上面にスラスト軸受を介してステージを支持し、ステージの側辺に駆動装置を連結している。ベース上面とステージ側辺に、直交するリニアガイドを設け、両リニアガイドにヒンジ軸を介して連結するスライド部材を嵌合している。ステージを移動すると、スライド部材がスライド又は屈曲してステージの動きに追従し、ステージの浮き上がりや偏心荷重に対する傾きを防止する。

#### 【0008】

##### 【発明が解決しようとする課題】

しかしながら、図8に示すような回転テーブル装置では、モータ60を構成するロータ54がテーブル52の全周にわたって設けられ、また、ロータ54に対応してステータ53がハウジング61の環状溝に全周にわたって設けられているため、モータ60そのものが、高さが高くなり、大型化し、構造そのものが複雑化している。

#### 【0009】

従来の上記の軸調整機構は、角度変化すると、両側のカムフォロアが突出駒に対して斜めから挟み込む状態になり、不安定になるので高精度な角度調整を期待することができない。また、圧縮バネで押圧した構造であるので、中心位置から離れると、挟み込みの力も大きくなり、滑らかな動きを期待することができないものである。

#### 【0010】

また、上記の移動テーブルは、各駆動装置をそれぞれに駆動して位置設定しなければならず複雑になっている。また、リニアガイドによってステージの浮き上がりを防止しなければならないものになっている。

#### 【0011】

上記の従来装置は、装置自体の断面高さが大きい構造に構成されており、構造も複雑な構造に構成され、製造コストも高いものになることは明らかである。例えば、近年の半導体関連の製造装置は、多種にわたっており、その半導体製造装置、画像処理検査装置等では、ますます高精度化、コンパクト化、安価な位置決め装置が要望されている。そこで、角度調整テーブル装置として、回転方向即ち方向の角度位置決め駆動を可能にし、しかも、部品点数を低減すると共に、装置そのものを如何にして小型化し、軽量化し、応答

10

20

30

40

50

性を向上させるかの課題がある。

【 0 0 1 2 】

【課題を解決するための手段】

この発明の目的は、上記の課題を解決することであり、半導体製造装置、画像処理を伴う精密測定器、検査機、組立器等の各種装置に適用でき、ワーク等の物体をテーブル上に搭載し、ワーク等の物体を高精度に微小な角度で回転位置決めすることができ、装置自体の部品点数を低減し、高さ寸法を低く構成して装置自体をコンパクト化し、位置決め調整の高応答性に優れた角度調整テーブル装置を提供することである。

【 0 0 1 3 】

この発明は、矩形厚板状のベッド、前記ベッドに第1軸受であるクロスローラベリングを介して回転支持された円形でなるテーブル、前記テーブルの外周部の一部から突出して設けられた板状のアーム、及び前記アームを介して前記テーブルを微小角度回転駆動させる前記ベッドの一辺の側面に配設された駆動装置を有し、

前記駆動装置は、前記ベッドの前記側面に固定されたモータブラケットに設けられたモータ、前記モータの回転軸に一端部が連結され前記ベッドの前記側面の長手方向に沿って延び他端部が前記モータブラケットに対向して前記ベッドの前記側面に固着されたエンドブラケットに第3軸受を介して回転自在に支持されたボールねじ軸、前記ボールねじ軸に螺合し且つ前記ボールねじ軸の回転に伴って前記ボールねじ軸に沿って移動するボールねじ用ナット、前記モータブラケットと前記エンドブラケットとの間で前記ベッドの前記側面に前記長手方向に沿って固着された一つの第1軌道レールと前記第1軌道レールに沿って回転体のボールを介して移動自在な一つの第1スライダとから成る第1直動案内ユニット、前記第1スライダに固着され且つ前記ボールねじ用ナットが固着された移動台、及び前記モータの回転駆動による前記移動台の直線移動を前記アームの角度回転移動に伝達可能に前記移動台と前記アームとを連結する連結装置から成り、

前記連結装置は、前記移動台に配設された第2軸受である複数のアンギュラコンタクト軸受を介して回転可能に支持された回転軸で構成される回転台、及び前記アームの下方にあって前記回転台と前記アームとを直線移動自在に連結する第2直動案内ユニットから成り、

前記第2直動案内ユニットは、前記回転台の上面に前記テーブルの回転中心方向に延びて固定された一つの第2軌道レールと、前記第2軌道レールに沿って回転体のボールを介して移動自在であり且つ前記アームの下面に固定された一つの第2スライダとから成って、構成されている角度調整テーブル装置に関する。

【 0 0 1 4 】

この角度調整テーブル装置は、第1軸受がクロスローラベアリングで構成されているので、前記ベッドに対する前記テーブルの角度方向の移動、即ち、微小角度の変位は、高精度にスムーズに行われ、高精度の角度位置決めを達成できる。また、この角度調整テーブル装置では、前記第2軸受による回転運動、前記第1直動案内ユニットによるテーブル接線方向の直線運動、及び前記第2直動案内ユニットによるテーブル回転中心方向の直線運動は、ガタが無くスムーズに伝達され、高精度な運動伝達系を作ることになる。

【 0 0 1 5 】

この角度調整テーブル装置は、上記のように構成されているので、前記モータの駆動によって生じる前記ねじ装置によるテーブル接線方向の変位が、前記第1直動案内ユニット、前記第2軸受及び前記第2直動案内ユニットによって、前記テーブルの回転方向の変位として伝達される。従って、この角度調整テーブル装置は、微小な角度位置決め、即ち、アライメントするのに適した小型なアライメントテーブルを提供することができ、特に、微小な回転方向でなる角度方向（方向）の位置決めをするために、図8に示すようなロータリテーブル装置では高さが高くなっていた問題を解消して薄型の構造に構成し、高精度化、コンパクト化、安価な装置を提供でき、また、直交して移動する位置決め装置であるXYテーブルに搭載しても薄型で高精度なXY-テーブル装置を構成することができる。

10

20

30

40

50

## 【 0 0 1 6 】

## 【 発明の実施の形態 】

以下、図面を参照して、この発明による角度調整テーブル装置の実施例を説明する。この角度調整テーブル装置は、各種ロボット、半導体製造装置、精密機械、工作機械、画像処理を伴う精密測定器、検査機、組立器等の各種機械装置に適用することができる。

## 【 0 0 1 7 】

この角度調整テーブル装置は、図 1 ~ 図 3 に示すように、概して、矩形厚板状になるベッド 1、ベッド 1 の中央に第 1 軸受を構成するクロスローラベアリング 15 を介して回転支持された円形となるテーブル 2、テーブル 2 の外周部 39 の一部から突出して設けられた板状のアーム 4、及びアーム 4 を介してテーブル 2 を微小角度だけ回転駆動させる駆動装置 3 から構成されている。駆動装置 3 は、具体的には、図 1 ~ 図 5 に示すように、テーブル 2 の接線方向にもなるベッド 1 の一辺の側面 36 に配設されている。また、駆動装置 3 は、図示していないが、その電源装置、ドライバ、コントロール等の装置を備えている。

10

## 【 0 0 1 8 】

図 1 に示すように、テーブル 2 の中央には、透視用の孔 31 が設けられており、透視用の孔 31 はベッド 1 にも貫通した状態になっている。駆動装置 3 は、ベッド 1 の側面 36 に配設され、従って、ベッド 1 の側面 36 に対応するテーブル 2 の周方向の一部に配設されている。ベッド 1 は、略矩形の厚板から形成され、また、テーブル 2 は、円形に形成されている。ベッド 1 の四角には、ベース、XY テーブル装置等の取付体に固着するため、取付け用の孔 33 が形成され、また、テーブル 2 の上面には、ワーク等の物体を取り付けるための取付けねじ孔 32 が形成されている。

20

## 【 0 0 1 9 】

図 3 に示すように、矩形厚板状のベッド 1 は、テーブル 2 を回転自在に取り付けるため、中央部に大きく円形状に形成された孔 37 が形成されている。ベッド 1 の孔 37 には、クロスローラベアリング 15 を形成する外輪 17 が装着されている。円形状に形成されたテーブル 2 のボス部 38 の外周面には、クロスローラベアリング 15 の内輪 16 が嵌着しており、テーブル 2 は、クロスローラベアリング 15 を介してベッド 1 に回転支持されている。クロスローラベアリング 15 は、テーブル 2 に固定された内輪 16 とベッド 1 に固定された外輪 17 との間に、交互に軸心を交差させて円周方向に配列されたローラ 18 が介在されている。テーブル 2 は、クロスローラベアリング 15 を介してベッド 1 に対して上下方向、左右方向及びモーメント方向の負荷を受けることが可能になっている。

30

## 【 0 0 2 0 】

駆動装置 3 は、ベッド 1 の側面 36 に固定されたモータブラケット 14 に設けられたモータ 8、モータ 8 の回転軸 62 に連結され且つ側面 36 の長手方向に沿って延びるねじ軸 11、ねじ軸 11 に螺合し且つねじ軸 11 の回転に伴ってねじ軸 11 に沿って移動するナット 12、ベッド 1 の側面 36 の長手方向に沿って配設された第 1 軌道レール 21 と第 1 軌道レール 21 に沿って移動自在な第 1 スライダ 23 とから成る第 1 直動案内ユニット 6、第 1 スライダ 23 に固着されナット 12 を固着した移動台 5、及び移動台 5 とアーム 4 とを回転可能で直線移動可能に結合する連結装置 35 から構成されている。駆動装置 3 は、モータブラケット 14 に取り付けられたモータ 8 を除いてカバー 9 によって覆われている。

40

## 【 0 0 2 1 】

駆動装置 3 において、モータ 8 の回転軸 62 は、ねじ軸 11 の一端部にカップリング 34 によって連結されている。ねじ軸 11 の他端部は、モータブラケット 14 に対向してベッド 1 の側面 36 に固着されたエンドブラケット 19 に軸受 63 (第 3 軸受) を介して回転自在に支持されている。第 1 直動案内ユニット 6 を構成する第 1 軌道レール 21 は、モータブラケット 14 とエンドブラケット 19 との間でベッド 1 の側面 36 の長手方向に沿って配設されている。移動台 5 は、図 3 に示すように、ねじ軸 11 が嵌挿し、第 1 スライダ 23 に固着支持されナット 12 が固着されている。回転台 25 は、アーム 4 の下方に配

50

設され、移動台 5 に軸受 3 0 を介して回転支持されてなる回転軸 1 3 によって構成されている。

【 0 0 2 2 】

連結装置 3 5 は、移動台 5 に軸受 3 0 (第 2 軸受) を介して回転支持された回転軸 1 3 で構成される回転台 2 5 , 及び回転台 2 5 とアーム 4 とをテーブル 2 の回転に伴ってテーブル 2 の回転中心 O の方向に移動可能に連結した第 2 直動案内ユニット 7 から構成されている。言い換えれば、第 2 直動案内ユニット 7 は、回転台 2 5 とアーム 4 とを相対移動可能に連結する機能を有している。第 2 直動案内ユニット 7 は、図 4 及び図 5 に示すように、回転台 2 5 の上面にテーブル 2 の回転中心方向に延びて固定された第 2 軌道レール 2 2 と、第 2 軌道レール 2 2 に沿ってテーブル 2 の回転中心 O の方向に向かって移動自在であり且つアーム 4 の下面に固定された第 2 スライダ 2 4 とから構成されている。第 2 直動案内ユニット 7 は、具体的には、図 4 に示すように、回転台 2 5 の上面に形成された凹溝 6 4 に固定された第 2 軌道レール 2 2 , 及び第 2 軌道レール 2 2 に沿って摺動自在に跨架してアーム 4 の下面にテーブル 2 の回転中心 O の方向に向かって形成された凹溝 6 5 に固定された第 2 スライダ 2 4 から構成されている。

10

【 0 0 2 3 】

ねじ軸 1 1 のモータ 8 と反対側の端部 (他端部) は、モータブラケット 1 4 に対向してベッド 1 の側面 3 6 に固着されたエンドブラケット 1 9 に軸受 6 3 (第 3 軸受) を介して回転自在に支持されている。

【 0 0 2 4 】

ねじ軸 1 1 の他端部には、円盤状の原点マーク 2 9 が設けられ、また、エンドブラケット 1 9 の対向する部分には、原点マーク 2 9 に対応して原点マーク 2 9 を検出する原点センサ 2 0 が設けられ、原点位置を感知している。また、第 1 軌道レール 2 1 の両端近傍におけるベッド 1 の側面 3 6 には、リミットセンサ 2 6 がそれぞれ配設され、リミットセンサ 2 6 は移動台 5 に配設されたリミット板を感知して移動台 5 のオーバランを防止している。

20

【 0 0 2 5 】

この角度調整テーブル装置において、第 1 直動案内ユニット 6 , 第 2 直動案内ユニット 7 , ねじ軸 1 1 とナット 1 2 とから構成されたねじ装置 1 0 , 及び回転台 2 5 を構成する回転軸 1 3 を支持する軸受 3 0 には、図示していないが、複数のボールでなる転動体がそれぞれ介在されている。この角度調整テーブル装置では、第 1 直動案内ユニット 6 及び第 2 直動案内ユニット 7 は、図 7 に示すように、第 1 軌道レール 2 1 と第 1 スライダ 2 3 との軌道溝間を転動するボールが組み込まれ、ガタがなく滑らかに摺動する直動転がり案内ユニットに構成されている。また、ねじ軸 1 1 はボールねじ軸を構成し、ナット 1 2 はボールねじ用ナットを構成し、ねじ軸 1 1 とナット 1 2 とによってボールねじのねじ装置 1 0 が構成されている。ねじ装置 1 0 は、ねじ軸 1 1 とナット 1 2 との間にボールが組み込まれ、ガタがなく滑らかに回転摺動する構造に構成されている。軸受 3 0 は、回転台 2 5 を移動台 5 に支持する複数のアンギュラコンタクト軸受から構成され、ガタがなく滑らかに回転できるように構成されている。

30

【 0 0 2 6 】

この角度調整テーブル装置は、以上に構成されており、次のように動作する。この角度調整テーブル装置は、図 6 に示すように、ベッド 1 に対してテーブル 2 を任意の角度に変位させるために、モータ 8 が動作してねじ軸 1 1 が回転駆動されると、ねじ軸 1 1 に螺着するナット 1 2 が固着している移動台 5 がベッド 1 の側面 3 6 の長手方向に配設された第 1 直動案内ユニット 6 に案内されて直線移動する。そこで、移動台 5 と結合するアーム 4 が一緒に移動してテーブル 2 を微小角度回転させることになる。移動台 5 の直線移動は、テーブル 2 の角度回転に案内するために回転台 2 5 及び第 2 直動案内ユニット 7 が動作している。回転台 2 5 及び第 2 直動案内ユニット 7 の作動は、図 6 に示すように、当初のテーブル 2 のアーム 4 上の点を M O として任意の角度位置に移動したとすると、直線移動距離 S の点が M S になり、点 M O は円弧上の点 M 1 に移動することになるので、ここで

40

50

、点M Sと点M 1間の距離を是正するためにアーム4の下面に配設された第2直動案内ユニット7が摺動し、及び点M Sが角度( )になるために回転台25が微小角度回転する。即ち、第2直動案内ユニット7の軌道レール22は、テーブル2の回転中心Oを向くように常に回転する。第2直動案内ユニット7及び回転台25の動作は、同時に行われている。

【0027】

【発明の効果】

この発明による角度調整テーブル装置は、上記のように構成されているので、ベッドの側面の一方に直動する第1スライダを持つ第1直動案内ユニットとテーブルの回転中心方向に直動する第2スライダを持つ第2直動案内ユニットとを組み込んだものであり、ボールねじのねじ装置を介してテーブルを回転駆動でき、装置そのものがシンプルでコンパクトに構成でき、高精度で、応答性の良好な微小角度の位置調整を可能にした位置決め装置を安価に構成することができる。従って、この角度調整テーブル装置は、XYテーブルに搭載した時には、薄型で高精度のXY-テーブルを構成でき、各種ロボット、半導体製造装置、精密機械、工作機械、画像処理を伴う精密測定器、検査機、組立器等の各種機械装置に適用して好ましいものである。

【図面の簡単な説明】

【図1】 この発明による角度調整テーブル装置の実施例を示す斜視図である。

【図2】 図1の角度調整テーブル装置における駆動装置からカバーを除いた状態の上面部分を示す平面図である。

【図3】 図2の角度調整テーブル装置におけるI-I断面を示す断面図である。

【図4】 図2の角度調整テーブル装置における駆動装置からカバーを除いた右側面部分を示す側面図である。

【図5】 図2の角度調整テーブル装置におけるテーブルのアーム部分と駆動装置のカバーを除いた状態を示す平面図である。

【図6】 この角度調整テーブル装置における駆動装置の駆動によるテーブルの角度変化による調整量を示す説明図である。

【図7】 この角度調整テーブル装置における駆動装置に組み込まれた直動案内ユニットを示す一部を破断した状態を示す斜視図である。

【図8】 従来の回転テーブル装置を示す一部を破断した状態を示す斜視図である。

【符号の説明】

- 1 ベッド
- 2 テーブル
- 3 駆動装置
- 4 アーム
- 5 移動台
- 6 第1直動案内ユニット
- 7 第2直動案内ユニット
- 8 モータ
- 9 カバー
- 10 ねじ装置(ボールねじ)
- 11 ねじ軸
- 12 ナット
- 13 回転軸
- 14 モータブラケット
- 15 クロスローラベアリング(第1軸受)
- 16 内輪
- 17 外輪
- 18 ローラ
- 19 エンドブラケット

10

20

30

40

50

- 20 原点センサ
- 21 第1軌道レール
- 22 第2軌道レール
- 23 第1スライダ
- 24 第2スライダ
- 25 回転台
- 26 リミットセンサ
- 29 原点マーク
- 30 軸受(第2軸受)
- 31 孔
- 34 カップリング
- 35 連結装置
- 36 側面
- 37 取付け孔
- 38 取付けボス部
- 39 外周部
- 62 モータの回転軸
- 63 軸受(第3軸受)

【図1】

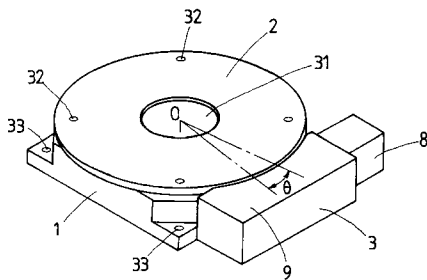

【図3】

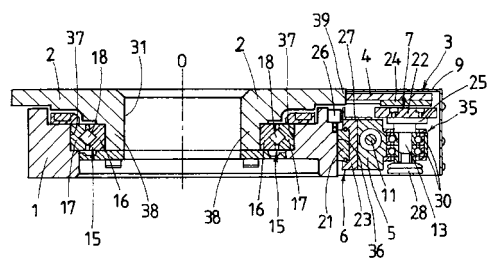

【図2】

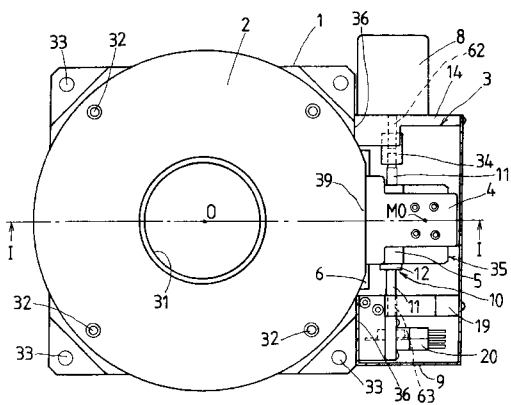

【図4】

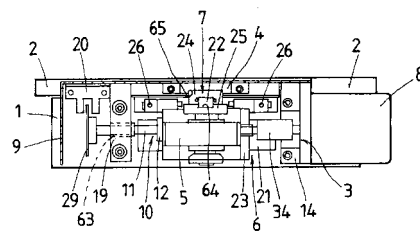

【図5】

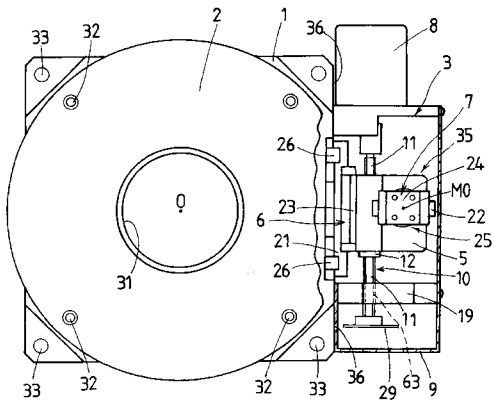

【図7】

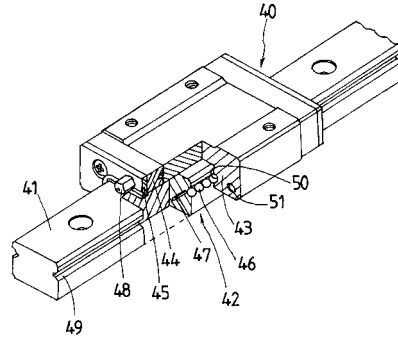

【図8】

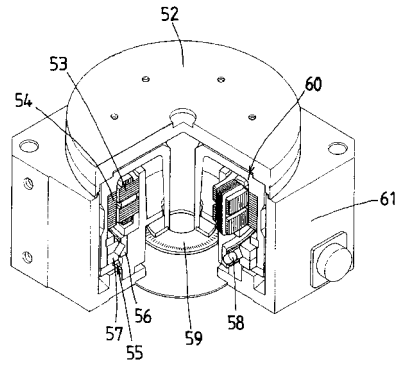

【図6】

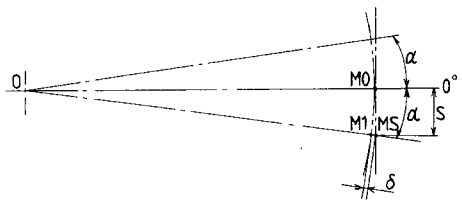

---

フロントページの続き

- (56)参考文献 特開平07 - 191293 (JP, A)  
特開2000 - 238232 (JP, A)  
特開平11 - 300557 (JP, A)  
特開2000 - 271829 (JP, A)  
実用新案登録第2586705 (JP, Y2)

(58)調査した分野(Int.Cl., DB名)

G12B 5/00  
B23Q 1/00 - 76  
B23Q 5/34  
F16C 19/36  
F16C 33/58  
H01L 21/68